

しやつきー

- 令和6年度事業計画及び収支予算
- 赤い羽根共同募金 結果報告
- 在宅介護サービス アンケート調査
- 生活支援コーディネーターが素敵な活動を紹介します
- あっけしの輪～池田多佳子さん



町内の小学生を対象に行った「福祉学習」。子どもたちは、高齢者疑似体験や車いすの使用方法などを実際に体験をしながら学習しました。取組みの中で、高齢者や障がい者の暮らしの困りごとを肌で感じました。厚岸町社協では、今後も学校と連携し、福祉教育の学習支援を行っていきます。





令和6年度 事業計画及び収支予算

令和6年度 事業計画

事業方針

今日における福祉サービスは、分野ごとに整備され、高齢者福祉や障害者福祉などの分野では、質、量ともに飛躍的に充実してきましたが、少子高齢化が進む中、公的な福祉サービスだけで要支援者をカバーすることは困難な現状となっています。また、国の経済状況に目を向けると、コロナ禍を脱し、国内投資や賃上げにおいて高水準を示し成長と改革の方向に向かう兆しがありますが、当町においては国が示すようなプラス要因は見込めず、人口減少や物価高騰などによるマイナス要因により、生活に困窮する福祉サービスを必要とする方々の暮らしに大きな負担を強いられることが予想されます。

こうした状況を踏まえて、地域における身近な生活課題に加え、新たな要因による厳しい環境下で増大・多様化する

福祉ニーズに的確に応えるべく、本人や世帯の状況だけでなく、その人たちを取り巻く周囲のようすや社会資源にも視点を置き、新しい地域福祉のあり方の検討が求められています。

このため社会福祉協議会では、複雑化・複合化した地域生活課題に対応する重層的支援体制整備事業に向けての取組みとして、相談支援、多機関協働、参加支援、地域づくり支援の一体的な展開を行いながら、地域住民を主体とした新たな「つながり」を創るための地域福祉活動の推進を引き続き行います。また、介護保険事業においては、3年に一度の報酬改定に即し、地域包括ケアシステムの深化・推進、良質な介護サービスの確保に向けた働きやすい職場づくりや制度の安定性・持続可能性を高めていく視点をもって、訪問介護事業や居宅介護支援事業、特別養護老人ホー

ム心と園、在宅老人デイサービスセンターの適切な事業所運営を行います。

このことを踏まえ、令和6年度の事業推進にあたり地域の皆さんをはじめ各関係団体や企業、行政のご理解とご協力をお願いしながら、次のことを重点推進項目として、第7期地域福祉実践計画の基本理念である「絆を深めともに支え合うまちづくり」を推進します。

重点推進項目

- ① 複雑・複合課題への包括的相談支援の確立
- ② 各支援関係機関における連携体制の強化
- ③ 年代の枠にとらわれない交流の場の創出
- ④ 共感と主体性をもった人と人の繋がりの強化
- ⑤ 生活を支えるための介護保険サービスの充実

事業実施計画

◇法人本部事業

地域福祉を推進する組織として、適切な会務の運営や財務管理、積極的な情報公開などに努め、健全な法人運営、事業経営を進めます。地域福祉の推進では、関係福祉団体との連携を密にし、地域住民の積極的な参加を呼びかけ、住民主体による様々な福祉事業の推進を図り、地域の福祉課題の研究・検討を行います。

◇受託事業

- ・福祉バス運行管理事業
- ・一般介護予防事業
- ・福祉相談事業

- ・成年後見制度推進事業
- ・生活支援体制整備事業
- ・重層的支援体制整備移行準備事業

◇訪問介護サービス事業

介護保険法、障害者総合支援法及び介護予防・日常生活支援総合事業に対応した経営とサービスの質の向上に積極的に取り組みます。

◇居宅介護支援事業

常に利用者の立場で質の高いケアマネジメントを提供できるようなサービスの向上に努めます。

◇施設介護サービス事業

指定管理者として「特別養護老人ホーム心と園」の適切な

運営管理、事業経営に努めるとともに、入所者の意思及び人格を尊重しながら、家族、地域及びボランティア等との結び付きを重視した地域密着型の運営を図ります。

◇通所介護サービス事業

指定管理者として「在宅老人デイサービスセンター」の適切な運営管理、事業経営に努めます。

◇社会福祉センター事業

地域福祉推進の拠点施設として、適切な施設・物品管理を行い、施設の有効活用と利用促進に努めます。

多様化するニーズに寄り添う地域福祉活動の推進や、 介護サービスのさらなる質の向上に努めます

令和6年度 収支予算の概要

事業活動による収支では収入総額が6億1,651万9千円(前年比0.6%増)。主な内訳では、前年に比べて、報酬改定と加算の取組みの増収見込みにより、「介護保険事業収入」で2,263万7千円の増、コロナ関連補助金減少等により「経常経費補助金収入」で1,458万5千円の減です。支出総額が5億9,223万7千円(前年比0.5%減)。主な内訳では、前年に比べて、職員の給与改定により「人件費支出」で1,369万7千円の増、電気料金の価格調整により「事業費支出」で1,447万4千円の減です。収支差額は、前年から694万円増の2,428万2千円になります。

施設整備等による収支では、収入総額が207万円。社会福祉センターの改修にかかる補助金等の減で、前年度より815万9千円減です。支出総額は657万2千円。社会福祉センターの借入金償還の減、社会福祉センターの改修費用の減で、前年より894万3千円の減です。収支差額は、マイナス450万2千円になります。

その他の活動による収支では、余剰分の積立て「積立資産支出」で836万8千円の増、収支差額はマイナス1,978万円になります。

施設整備等による収支とその他の活動による収支のマイナス計上を事業活動による収支から補てんし、収支の均衡を図っています。

社協の予算は、社会福祉法人の会計ルールである社会福祉法人会計基準に基づき、下表の資金収支計算書(表)で作成しています。

計算書は、活動ごとに3分割され、日々の業務での収支を「事業活動による収支」、高額な施設整備や備品購入を「施設整備等による収支」、長期的な資金の運用を「その他の活動による収支」に計上しています。

令和6年度 資金収支予算書(全体総括表)

[単位:千円]

動 定 科 目		本年度予算額 (A)	前年予算(参考) (B)	比較 (A)-(B)	
事業活動による収支	収入の部	会費収入	2,104	2,190	△ 86
		寄附金収入	146	146	0
		経常経費補助金収入	29,464	44,049	△ 14,585
		助成金収入	840	900	△ 60
		共同募金配分金収入	343	576	△ 233
		受託金収入	30,020	32,440	△ 2,420
		貸付事業収入	500	500	0
		事業収入	7,375	7,859	△ 484
		介護保険事業収入	536,489	513,852	22,637
		障害福祉サービス等事業収入	5,183	5,078	105
		その他の事業収入	3,648	4,568	△ 920
		借入金利息補助金収入	50	146	△ 96
		受取利息配当金収入	13	13	0
	雑収入	344	349	△ 5	
	事業活動収入計(1)		616,519	612,666	3,853
	支出の部	人件費支出	423,386	409,689	13,697
		事業費支出	99,093	113,567	△ 14,474
		事務費支出	65,473	67,305	△ 1,832
		利用者負担軽減額	3,415	3,797	△ 382
貸付事業支出		500	500	0	
助成金支出		320	320	0	
支払利息支出		50	146	△ 96	
事業活動支出計(2)		592,237	595,324	△ 3,087	
事業活動資金収支差額(3)=(1)-(2)		24,282	17,342	6,940	
施設整備等による収支	収入	施設整備等補助金収入	2,070	10,229	△ 8,159
	施設整備等収入計(4)		2,070	10,229	△ 8,159
	支出	設備資金借入金元金償還支出	2,070	6,250	△ 4,180
		固定資産取得支出	0	5,239	△ 5,239
		ファイナンス・リース債務の返済支出	4,502	4,026	476
施設整備等支出計(5)		6,572	15,515	△ 8,943	
施設整備等資金収支差額(6)=(4)-(5)		△ 4,502	△ 5,286	784	
その他の活動による収支	収入	積立資産取崩収入	4,774	4,500	274
	その他の活動収入計(7)		4,774	4,500	274
	支出	長期貸付金支出	4,500	4,500	0
		積立資産支出	14,100	5,732	8,368
		その他の活動による支出	5,954	6,324	△ 370
	その他の活動支出計(8)		24,554	16,556	7,998
その他の活動資金収支差額(9)=(7)-(8)		△ 19,780	△ 12,056	△ 7,724	
当期資金収支差額(10)=(3)+(6)+(9)		0	0	0	
前期末支払資金残高(11)		116,345	116,380	△ 35	
当期末支払資金残高(12)=(10)+(11)		116,345	116,380	△ 35	

『あっけしの町を良くするしくみ』 赤い羽根共同募金



12月31日をもって無事終了しました

～心あたたまるご協力に感謝します～

赤い羽根共同募金は 1,728,736円寄せられました



募金結果は、次のとおりです。

表1) 令和5年度赤い羽根共同募金運動実績

募金内訳	目標額	実績額	達成率
戸別募金	950,000円	809,000円	85.2%
法人募金	630,000円	584,000円	92.7%
街頭募金	25,000円	37,300円	149.2%
その他募金	120,000円	298,436円	248.7%
計	1,725,000円	1,728,736円	100.2%

■戸別募金 28件

湾月自治会30,000円／若竹自治会44,000円／梅香自治会30,000円／松葉町自治会45,200円／奔渡自治会20,000円／筑紫恋自治会7,200円／床潭自治会45,300円／末広自治会6,000円／港町自治会40,000円／真栄東自治会27,600円／真栄中央自治会16,300円／真栄西自治会16,000円／住の江自治会34,200円／山の手自治会46,000円／宮園東部自治会9,200円／宮園中央自治会14,400円／宮園鉄北自治会59,200円／宮園丘陵自治会38,400円／白浜自治会57,200円／光栄自治会49,200円／門静自治会47,600円／苫多自治会6,000円／尾幌自治会36,400円／上尾幌自治会20,400円／太田自治会38,400円／南片無去自治会5,600円／糸魚沢自治会8,800円／若松自治会5,600円／トライベツ自治会4,800円

■法人募金

▽20,000円 2件

厚岸漁業協同組合／釧路太田農業協同組合

▽10,000円 32件

Rスタジオ(株)／秋田歯科医院／厚岸建設業協会／(株)厚岸調剤薬局／厚岸町森林組合／厚岸湊石油(株)／厚岸木材工業協同組合／池田治税理士事務所／医療法人社団田中医院／釧路地区自動車販売店協会厚岸支部／小林板金(株)／生命保険協会／大厚運輸(有)／太平洋設備(株)厚岸営業所／道

東建設工業(株)／中田採石工業(有)／纏鮎／マル勢影本工業(株)／丸弘水産(株)／三ツ輪ベントス(株)厚岸工場／(株)共和建設工業所／(株)五味石油／(株)サカイ／(株)西口電機商会／(株)ヒシナカ／(株)丸一タバタ／(株)マルトク／(株)宮原組／(有)厚岸製函／(有)厚岸清掃社／(有)久保自工／(有)中村運輸

▽5,000円 34件

アールズ綜合法務事務所／あきた生花店／秋山水産／厚岸自動車整備センター(株)／厚岸トラック(株)／あら川菓子司／磯田元気水産(株)／小笠原工務店／鹿野商会(株)／栗林電機(株)／堅展実業(株)厚岸蒸溜所／桜亭／佐藤運送(有)／司法書士長谷川博一事務所／セブンイレブン尾幌店／大地みらい信用金庫厚岸支店／大地みらい信用金庫松葉町支店／タイヤセンターありはら／田崎土建(株)／道東貨物(株)／野呂田商店／ホンダオート厚岸(株)／松葉町歯科クリニック／山崎土建(有)／吉崎花店／(株)厚岸味覚ターミナル・コンキリエ／(株)近海食品／(株)佐藤工業／(株)ナリテツ／(株)前田食品工場／(株)村上石材工業／(有)厚岸印刷／(有)岩井商店／(有)ミナミヤ

▽3,000円 15件

厚岸石材店／鈴木旅館／土井木材(株)／馬場商店／ふくだ歯科クリニック／三浦自動車(株)／宮原クリーニング／(株)イシヤマ／(株)工藤写真館／(株)小林建設／(株)ホテル五味／(株)まるに／(株)宮川時計電器店／(有)厚岸海産／貢建設合同会社

▽2,000円 3件

セイコーマート厚岸店／中村小児歯科クリニック／真栄木材(株)

▽1,000円 3件

アビエス／ホームヘルプステーションおはなさん(株)／リカーショップあっけし

■街頭募金 2件

イオン厚岸店店頭26,000円／フクハラ厚岸店店頭11,300円

■その他募金 63件

【学校募金】厚岸小学校3,087円／厚岸中学校5,290円／太田小学校1,445円／太田中学校1,224円／真龍小学校14,093円／真龍中学校6,297円

【職域募金】釧路東部消防組合消防本部189円／釧路東部消防組合厚岸消防署955円／厚岸地区保護司会1,278円／特別養護老人ホーム心和園6,635円／デイサービスセンター1,070円／厚岸町社協親睦会10,000円

【イベント募金】赤い羽根チャリティーパークゴルフ大会47,271円／厚岸町老人クラブ連合会会員研修交流会18,998円／太田農協酪農祭8,394円／湖南地区盆踊り大会11,570円／山の手自治会盆踊り大会6,176円

【募金箱】厚岸漁業協同組合直売店1,772円／厚岸町役場窓口557円／厚岸自動車整備センター2,250円／厚岸味覚ターミナル・コンキリエ175円／厚岸郵便局116円／ウエダ理容所3,428円／社会福祉協議会窓口5,255円／イエローグロー

ブ厚岸店801円／イオン厚岸店1,355円／(株)丸一タバタ6,180円／企業組合エーエスユー工房るうぷ283円／釧路太田農業協同組合購買店6,310円／町立厚岸病院窓口2,809円／町立厚岸病院売店343円／ツルハドラッグ厚岸店1,360円／パンとケーキのマエダ327円／(株)サカイ110円／フクハラ厚岸店8,422円／本厚岸郵便局1,055円／大地みらい信用金庫松葉町支店876円／タイヤセンターありはら1,068円／セイコーマート厚岸店1,000円／セイコーマート松葉町店7,070円／セイコーマートポイント店512円／保健福祉課窓口1,565円／鈴木旅館8円／シーサイドインホテルあつけし688円／ホテル五味253円／大地みらい信用金庫厚岸支店415円／厚岸警察署 (R4,R5分) 2,976円

【その他】小林茂1,000円／濱秀利2,010円／室崎英子10,000円／北海道共同募金会寄附金付商品(ピンバッジ33,600円／久保一将8,694円／遠藤忠直8,415円／中野快政1,839円／匿名5件29,567円



歳末たすけあい募金は
198,958円寄せられました

民生委員を通じて町内の在宅重度障がい者の方に見舞金を贈呈しました。

募金結果は、次のとおりです。(表2)

表2) 令和5年度歳末たすけあい運動実績

収入の部	件数	金額
歳末たすけあい募金	31件	207,000円
前年度からの繰越金		80,391円
計(A)		287,391円
支出の部	件数	金額
見舞金贈呈(1件5,000円)	34件	170,000円
事務経費		4,000円
計(B)		174,000円

(A) - (B) の113,391円は次年度へ繰越

■歳末たすけあい募金 31件

若竹自治会12,000円／太田自治会10,000円／太田老人クラブ10,000円／光栄自治会10,000円／真栄中央自治会10,000円／真栄西自治会10,000円／住の江自治会10,000円／梅香自治会10,000円／宮園鉄北自治会10,000円／宮園東部自治会10,000円／宮園中央自治会10,000円／床潭自治会10,000円／上尾幌老盛会6,000円／厚岸町役場管理職会5,000円／糸魚沢自治会4,000円／松竹梅友の会5,000円／末広自治会5,000円／第三高砂会5,000円／床潭寿会5,000円／苫多自治会5,000円／松葉町自治会5,000円／南片無去自治会5,000円／門静自治会5,000円／宮園中央老人クラブ5,000円／門静老人クラブ5,000円／若松自治会5,000円／尾幌長生会3,000円／光栄さくら会3,000円／港町三七十会3,000円／匿名2件6,000円

「令和6年能登半島地震災害義援金」受付中です

・期間 令和6年12月7日まで ・募金箱設置場所 厚岸町社会福祉協議会窓口



厚岸町社会福祉協議会の 在宅サービス アンケート調査を公表します

厚岸町社会福祉協議会では、居宅介護支援事業所と訪問介護事業所を運営しています。

このアンケート調査は、より適切で安心なサービスを提供できるよう、2年に1度、利用者や家族に当会事業所のサービス等に対し評価を行っていただくものです。今回は両事業所の調査結果について公表いたします。

訪問介護事業所の利用者アンケート結果

- 調査対象者数／利用者104名
- 回答率／72%（75名より回答）
- 調査方法／利用者に対し訪問介護員が訪問時に配布。その後、本人または家族が記入し、訪問時に回収。

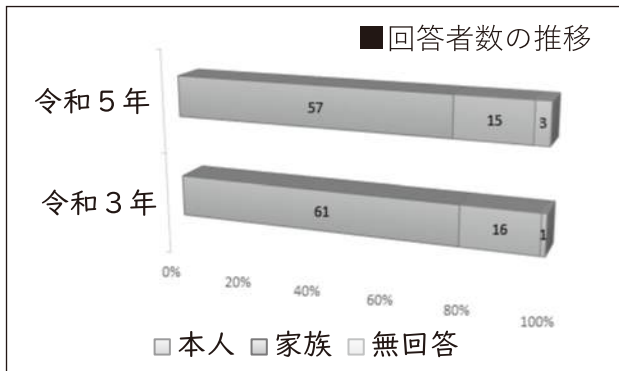

■アンケート調査結果

- 身だしなみはどう思いますか
- 言葉づかいや話していることは良く分かりますか
- サービスに対し、希望・要望を確認していますか
- 介護サービスの手続きは簡単で分かりやすいです
- サービスを手際よく行っていますか
- 約束はきちんと守ってくれていますか
- サービスを受けている時間は適切ですか
- 訪問介護員のサービスの技術は良いですか
- 全般的に安心してサービスを受けられていますか

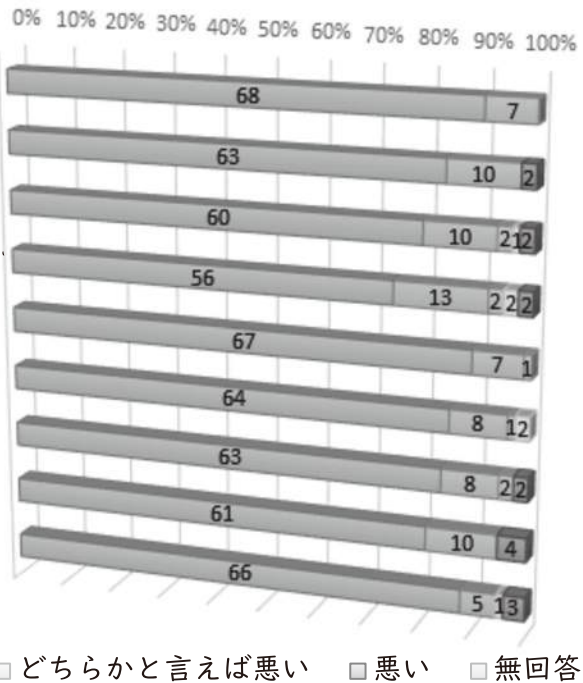

■総評

アンケート回答については概ね高評価を受けましたが、「希望・要望の確認」「手続きの分かりやすさ」「約束の履行」への設問に対し、数件ではありますが厳しい評価を受けました。低評価であった事項は真摯に受け止め、改善に努めていきます。

居宅介護支援事業所の利用者アンケート結果

- 調査対象者数／利用者102名
- 回答率／94%（96名より回答）
- 調査方法／利用者に対しケアマネジャーが訪問時に配布。その後、本人または家族が記入し、郵送にて返送。

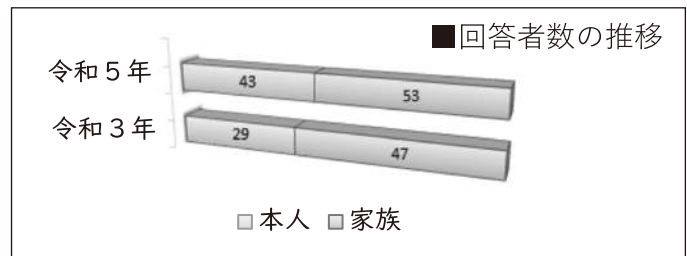

■アンケート調査結果

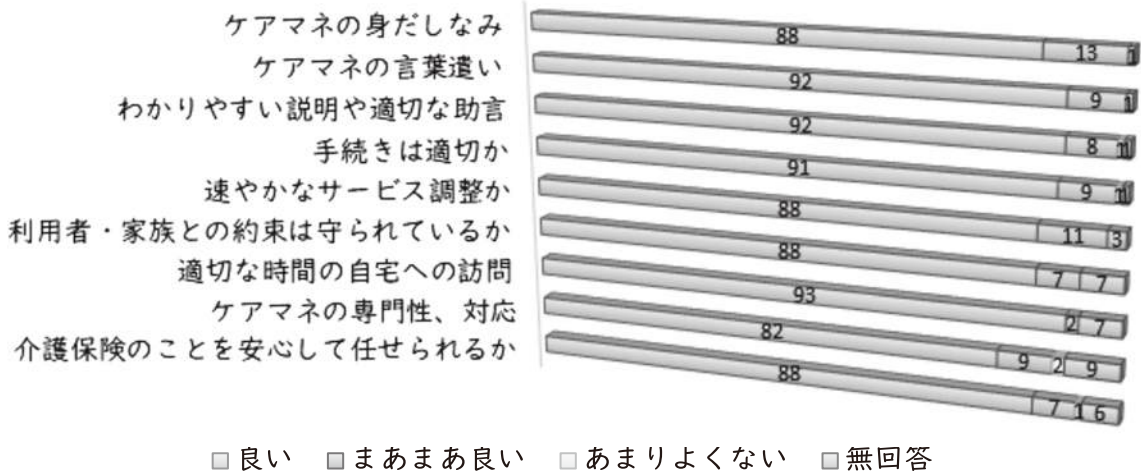

■総評

全体を通して、満足・評価できるとの回答が9割以上となりましたが、その中で比較的評価が低かったのが「ケアマネの専門性や対応」で、2件ではありますが厳しい回答がありました。ご指摘を真摯に受け止め、今後も相談援助技術の研鑽を行い、適切なサービスの提供が行えるよう努めていきます。

また、アンケートではケアマネへのコメントも多数あり、主に謝意や励ましの声を多くいただきました。この場を借りてお礼申し上げます。

今後も利用者やご家族から信頼されるよう支援を提供してまいります。

New Face



在宅介護課
あきや まさひこ
穂谷 正彦

1月1日付け新規採用職員を紹介します。

1月より指定居宅介護支援事業所に勤務させていただいております穂谷正彦です。出身地は埼玉県です。浜中町に住み、30年ほどになります。

今までグループホーム、デイサービスと介護員としてご利用様と関わらせていただきました。日々の生活を楽しんだり、大勢の利用者の方が同時に笑顔になったりすることや、体を元気にして気持ちも楽に過ごせることが大切と教えていただきました。

ケアマネジャーとして働くのは初めてですが、日々勉強を重ね、その人らしい暮らしのお手伝いができるよう、ご利用様、ご家族に寄り添えるケアマネジャーを目指していきたくと思います。どうぞよろしくお願いいたします。

厚岸町立特別養護老人ホーム心和園だより

令和5年度防衛省特定防衛施設周辺整備 調整交付金事業を活用して機器更新



そもそも防衛省特定防衛施設周辺整備調整交付金とは？

防衛省特定防衛施設周辺整備調整交付金は、飛行場や演習場等で、特にその周辺の生活環境や地域開発に影響を受けている市町村に対し、交通・レクリエーション・社会福祉施設の整備や、生活環境の改善や開発の円滑な実施に寄与する事業のために交付されるものです。

令和5年度防衛省特定防衛施設周辺整備調整交付金で導入した機器



リフト車両(デイサービス)



特殊浴槽(心和園)



防衛省
(調整交付金事業)



厨房IH調理機(心和園)



厨房冷蔵庫(心和園)

厚岸町における防衛省特定防衛施設周辺整備調整交付金を活用して、特別養護老人ホーム心和園とデイサービスセンターの施設に、上の写真にある機器の更新を行いました。これらの新しい機器を有効に活用しながら、利用者が心地よく暮らしていけるよう生活の質の向上に努めていきます。

在宅老人デイサービスセンターだより

レクリエーション を再開しました！

デイサービスセンターでは、利用者アンケートを行いコロナ禍で中止していたレクリエーション行事の中で、特に多くの再開希望があったカラオケとクッキング行事を再開しました。

まだまだ不定期の開催ですが徐々に回数を増やし、利用者さんの楽しみになればと思っています。



熟練の包丁さばきは健在です



感情も乗ってきます



魂のこもった歌いっぷり！



手作りの味は格別です

Ⅰ 第三者評価を受けて

このたび、北海道福祉サービスが実施する第三者評価を受け、客観的な視点から調査、評価を受け、サービスの具体的な改善点が明確となりました。

今回の評価結果と総評で指摘を受けた課題については、改善に向け取組みを実施していきます。高評価を受けた点についても、より一層の充実を図っていきます。これからもご利用者、ご家族、そして地域の皆様から信頼される施設運営に努めていきます。

評価を受けるにあたりアンケートにご協力いただいたご利用者ご家族のみなさま大変ありがとうございました。なお、評価結果については厚岸町社会福祉協議会HPでご覧いただけます。

厚岸町社会福祉協議会HP→→



NEWS

&

TOPICS

★社協の行催事のほか、町内福祉団体の話題などをまとめてお伝えします。

■新年のつどい

身体障害者福祉協会厚岸町分会

身体障害者福祉協会厚岸町分会では1月21日に3年ぶりとなる新年のつどいを開催しました。今年度は浜中町との合同での開催となり、16名の参加者の皆さんと一緒に新年のお祝いをしました。カラオケやビンゴゲームはとても盛り上がり、笑顔に包まれました。また、浜中町の会員に「浜中音頭」を教えてもらい、一緒に踊りながら交流を楽しみました。「来年は浜中町に来てくださいね」と来年度を楽しみに握手を交わし新年のつどいが終了しました。



浜中町の皆さんと一緒にハイ、チーズ！

■ファミリーサポート研修・交流会

あっけし子育てサポートセンター



熱心に話を聞く子育て世代の皆さん

2月18日にファミリーサポート研修・交流会を開催しました。北星学園大学社会福祉学部 牧田浩一氏が「子育ての喜びと悩み～親たちを応援するために～」をテーマに研修を行い、日々の子育ての悩み・意見を話し合う場となりました。また研修の間、子ども達は「あつまーる」の遊具でボランティアと遊び、楽しい時間を過ごしました。釧路太田集落委員会より「極みるく」の無償配布もあり、皆さん笑顔で帰宅されました。

■楽しもうからはじまるレクリエーション体験会

厚岸町社会福祉協議会

1月28日に社会福祉センターで楽しもうからはじまるレクリエーション体験会を開催しました。札幌国際大学の橋場俊輔氏を招き、リズムと運動を融合したリズムトレーニングを体験しました。

午前と午後の2部構成とし、午前は親子・体力のある方対象、午後は高齢者の方を対象としたメニューで行い、皆さん笑顔で取り組みながら、普段流せない良い汗を流しました。



リズムに合わせてジャンプ！大人は次の日から筋肉痛でした

<お問い合わせ> 厚岸町社会福祉協議会 TEL 52-7752

生活支援コーディネーターが 素敵な活動を紹介します Vol.1

地域コミュニティカフェ再開

～誰もが笑って過ごせる「居場所」～

3月2日（土）、社会福祉センターの1階和室でコミュニティカフェを開催しました。

コミュニティカフェとは、地域の方や子育て世代、認知症・障がい者の方やその家族など、様々な人がコーヒーやお茶を飲みながら交流のできる「みんなの居場所」です。誰でも気軽にボランティアの方や地域の方達とおしゃべりを楽めることを目的として活動しています。

今回のコミュニティカフェは、約4年ぶりの開催となり、コロナ禍が明けてから初めての催しとなりました。ひな祭りが近いこともあり、ボラン

ティアが自宅からひな人形を持参し飾り付け、それを眺めながらのお茶飲み会となりました。

当日は、前日に降った雪と強い風の吹くなかにも関わらず、たくさんの方の参加があり、お茶やコーヒーを飲みながら楽しくお話をしたり、お絵かきやトランプで遊んだり、子どもから高齢の方まで幅広い年齢の方が交流し、たくさんの笑顔に溢れていました。

これからは定期的開催していけるよう調整していますので開催されたときは是非気軽にお立ち寄りください。



■生活のちょっとした困り事やコミュニティカフェについてはこちらまで■
厚岸町社会福祉協議会 生活支援コーディネーター芳賀 ☎0153-52-7752

寄付・寄贈ありがとうございます

～社協や心和園へ寄贈がありました。皆さまの善意ありがとうございます～

【寄付金】 ▼特別寄付 佐藤武志さん/12,000円(福祉基金として)

【寄贈品】 ▼心和園 タオルケット・シーツ/匿名

※寄付寄贈を受ける際に、「誰のために」「どのような事業に」など、希望する使い道を確認させていただきます。

第15回

あ っ け し の 輪

【Wa-akkeshi】

こんな時代だからこそ
人と人とのつながりを大切にしたい。

社協とのつながりに関係なく、町民の皆さんをリレー方式で紹介します。
今日この一歩が、未来の大きな一歩となりますように。

【あなたにとって社協とは】

民生委員児童委員活動をはじめ各種活動で
お世話になっているので身近な団体です。

【2024年頑張りたい事】

自分軸でいることと断捨離。
いらないもの（物や感情）を捨てて身軽に
頑張り過ぎないことを頑張りたいです。

【人生で一番感謝している人は】

親にも感謝していますが一番感謝している
のは“子供”かな…
子供を通して得たたくさんの経験と出逢い
に感謝。
たくさん学ばせてもらっています。



池田 多佳子さん

【厚岸にあったらいいなと思うもの】

足湯♨

フラッと寄れる癒しの場があれば楽しそう。

3年間で15回にわたり、リレー形式
で連載していました「あっけしの輪」
は今月で最終回となります。まだ決まっ
ていませんが、次回夏号からは別の企
画を思案中です。お楽しみに！

厚岸町社協広報『しゃっきー』
2024.4/No.194【編集】広報委員会(以下、委員)
米内山紘輝、奥山夕紀、松尾麻理子
車塚香保里、小笠原晶子、加藤嘉史、本庄祐長

社会福祉法人厚岸町社会福祉協議会
〒088-1115 厚岸郡厚岸町梅香2丁目1番地
厚岸町社会福祉センター内
TEL 0153-52-7752 FAX 0153-52-6044